

**CHARENTE**

LE DÉPARTEMENT

# Naître en Charente

Données 2022





# L'évolution des naissances

Le taux de natalité est de **8,6 % en Charente** alors que le **taux national** atteint **10,6 %** selon l'INSEE (2022). Ce taux est le rapport du nombre de naissances vivantes de l'année, à la population totale moyenne de l'année.

## Évolution des naissances de 2012 à 2022

Statistiques INSEE établies selon les bulletins de naissance transmis par les communes

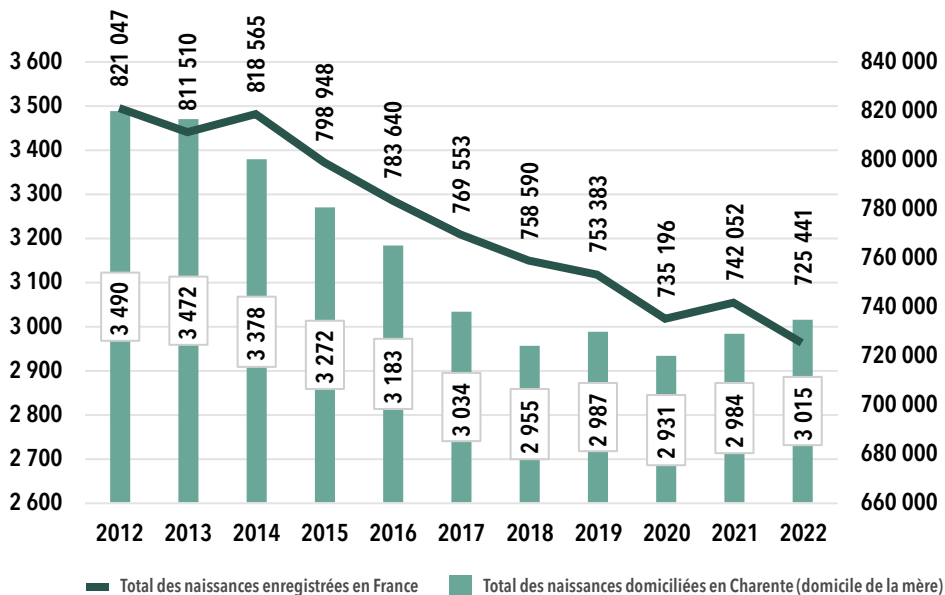

L'évolution des naissances en Charente suit globalement la courbe nationale, avec une stabilisation **entre 2 900 et 3 000 naissances par an depuis 2017**.

# Les avis de naissance (AN) en Charente en 2022

En 2022, le Département a réceptionné **2 951 avis de naissance d'enfants charentais** (enfants domiciliés en Charente, nés en ou hors Charente).

**Cartographie des 2 951 avis de naissance de 2022  
selon le domicile des enfants par territoire d'action sociale**

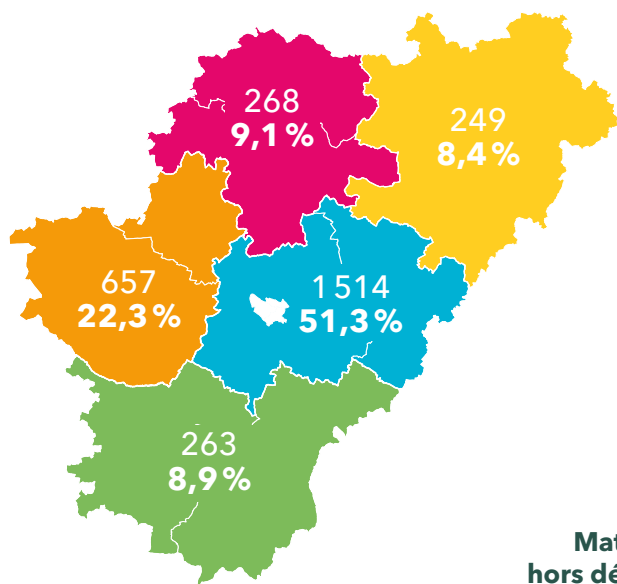

Historique par territoire

**Angoumois**  
52,3 % (2020) - 50,5 % (2021)

**Charente Limousine**  
8,6 % (2020) - 8,5 % (2021)

**Ouest Charente**  
20,9 % (2020) - 21,6 % (2021)

**Ruffécois**  
9,9 % (2020) - 10,2 % (2021)

**Sud Charente**  
8,3 % (2020) - 9,2 % (2021)

**90 % des enfants sont nés dans l'une des 3 maternités du département :**  
CH Angoulême, Centre clinique Soyaux,  
CH Pays de Cognac

**9,18 % des enfants sont nés dans une maternité hors Charente dont, principalement pour raison :**

- Géographique, 3,35 % dans des maternités de Saint-Junien (87), Périgueux (24) et Libourne (33)
- Médicale, 3,49 % dans l'un des 3 CHU (Bordeaux, Poitiers et Limoges)

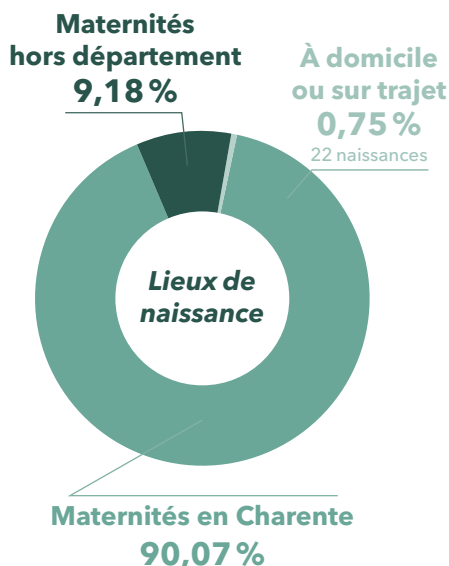

# Les données du certificat du 8<sup>e</sup> jour (CS8)

**2 592 certificats de santé du 8<sup>ème</sup> jour ont été reçus par la PMI** pour les enfants nés en 2022, soit un taux de **87,8 % (CS8/AN)**. **97,3 % des CS8 ont été complétés par un pédiatre et 2,7 % par un omnipraticien ou autre spécialiste.** Les CS8 intègrent des données déclaratives du parent, relatives au contexte de la grossesse.

## LA MÈRE

En 2022, l'âge moyen des mères à la naissance est de **29,9 ans en Charente**, plus jeune que la **moyenne nationale de 30,9 ans** (INSERM ENP 2021).



**1,86 % des mères sont âgées de moins de 20 ans.** Elles représentaient **2,74 % en 2020** puis **2,37 % en 2021**.



**4,01 % des mères sont âgées de plus de 39 ans.** En 2020 et 2021, elles étaient respectivement **3,61 %** et **3,24 %**.

Le taux des **mères charentaises sans activité professionnelle** au cours de la grossesse est de **31,5 %**, taux **nettement supérieur à la moyenne nationale de 27,4 %** (INSERM ENP 2021).

## Âge des mères à la naissance du 1<sup>er</sup> enfant

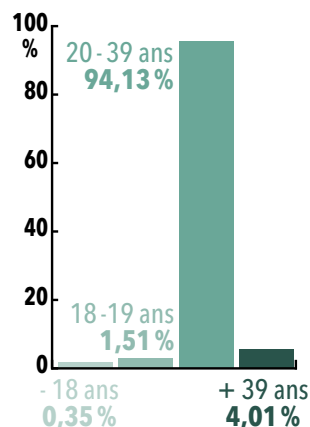

Mères mineures 2020 : 15 / 2021 : 16 / 2022 : 9

## LA GROSSESSE

### LE SUIVI

Sur les 1 330 CS8 ayant la rubrique renseignée, **98,6 % des femmes ont bénéficié d'un suivi dès le premier trimestre.** Le taux de **1<sup>ère</sup> consultation au-delà du 1<sup>er</sup> trimestre** est de **1,2 % en 2022**, en diminution par rapport à celui de 2019 (2,13 %).

### LES CONSOMMATIONS DE TABAC ET ALCOOL

**8,64 % des charentaises ont déclaré avoir fumé pendant la grossesse.** Au **niveau national** le taux de femmes ayant fumé au moins **1 cigarette par jour au 3<sup>ème</sup> trimestre de la grossesse** est de **12,2 %**.

**99 % des femmes déclarent être totalement abstinentes par rapport à leur consommation d'alcool pendant la grossesse.** Mais seulement la moitié de la population étudiée s'est prononcée.





## LES PROBLÈMES DE SANTÉ EN COURS DE GROSSESSE

**157 femmes** ont fait l'objet d'une **hospitalisation prénatale** soit **6,1 %**. 19 l'ont été pour motif d'une menace d'accouchement prématuré (MAP) et 12 pour une hypertension artérielle (HTA).

Elles étaient **168 en 2019** (47 MAP et 12 HTA).

### L'ACCOUCHEMENT

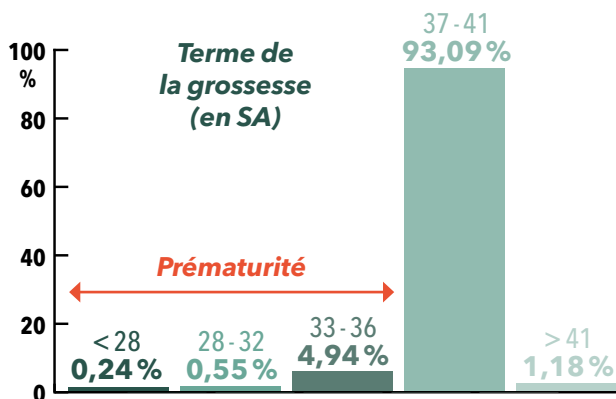

Le terme de la grossesse se situe pour plus de 93 % des naissances, entre la 37<sup>ème</sup> et la 41<sup>ème</sup> semaine d'aménorrhée (SA).

Le taux de **prématurité** (< 37 SA) est de **5,73 %**, inférieur à la moyenne nationale de **6,6 %** (DREES 2020).

### MODE DE DÉBUT DE TRAVAIL

En 2022 en Charente, **plus de ¾ des accouchements** ont été **spontanés**. Ce taux est **très au-dessus de la moyenne nationale**.

En effet, en France en 2021, les **césariennes avant travail** ont représenté **10,4 %**, les **déclenchements** **25,8 %** et les **accouchements spontanés** **63,8 %** (INSERM ENP 2021).

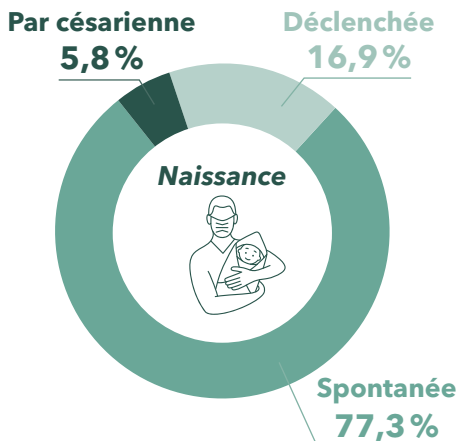

## L'ENFANT AU 8<sup>ÈME</sup> JOUR

Un **petit poids à la naissance (PPN)** est défini par un **poids inférieur à 2 500 g**. Les PPN représentent **7,1 %** de l'ensemble des naissances en Charente, **identique au taux national** (INSERM ENP 2021).

**7,3 % des enfants** ont dû être **transférés**.

**175 enfants** ont eu au moins une **pathologie de la première semaine**.

**65 enfants** sont atteints d'.

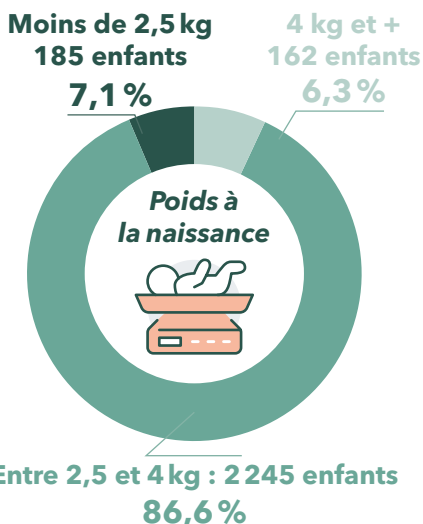

## L'ALLAITEMENT

Le taux d'allaitement à la **sortie de la maternité** est de **54,7 %** (1418 enfants), taux **légèrement inférieur à la moyenne nationale** de **56,3 %** (INSERM ENP 2021).

La **durée moyenne d'allaitement** d'après

les certificats de santé du 9<sup>ème</sup> mois (CS9) est de **22,43 semaines**.

Le taux d'allaitement **au-delà de 6 semaines d'après les CS9** s'élève à **39,64 %**.



# L'enfant au 9<sup>ème</sup> mois

En 2022, la PMI a reçu **1 773 certificats de santé du 9<sup>ème</sup> mois (CS9)** d'enfants nés entre le 30/04/2021 et le 31/03/2022.

## L'EXAMEN

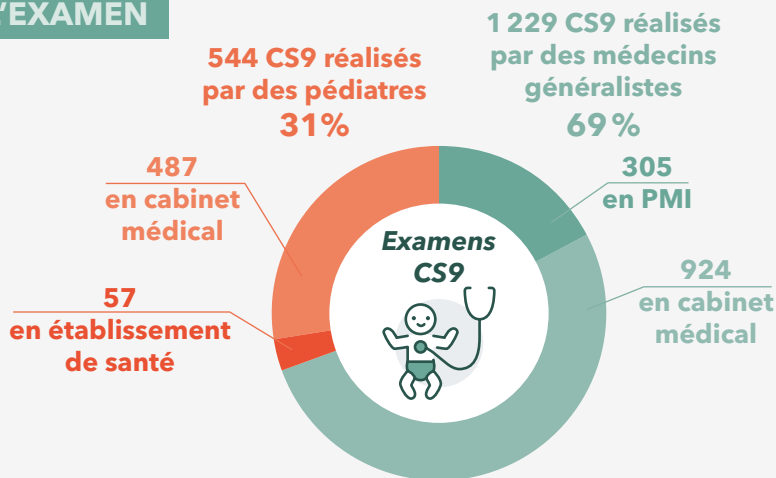

**69 % des examens CS9** ont été réalisés par des **omnipraticiens** dont environ les **¾** faits **en cabinet médical privé** et **¼** fait dans le cadre d'une **consultation PMI**.

**31 % des CS9** ont été assurés par des **pédiatres**, essentiellement en **cabinet médical privé**.

## POIDS ET TAILLE

Parmi les **1 773 enfants**, **environ 3 %** se situent proches de chaque courbe de poids inférieure et supérieure.

S'agissant de la taille, seul **un peu plus d'1 %** des enfants se classe dans l'un de ces 2 extrêmes.

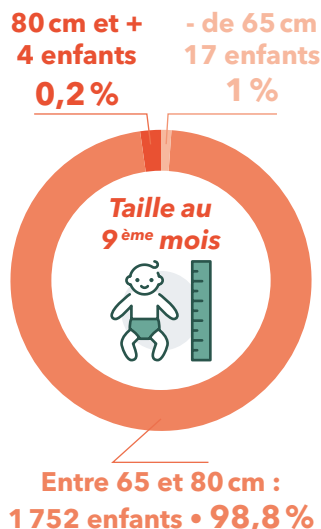
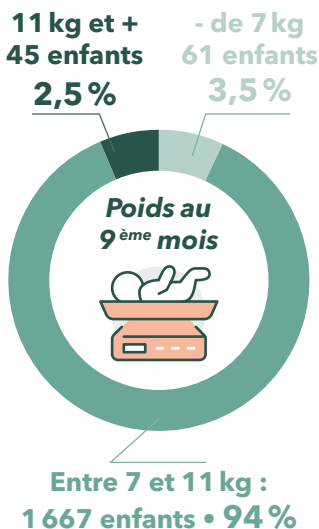



## VACCINATIONS

**11 vaccinations sont obligatoires chez les nourrissons nés à partir du 1<sup>er</sup> janvier 2018** selon un calendrier national (diphtérie, le tétanos, la poliomyélite, la coqueluche, l'infection à *Haemophilus influenzae* b, l'hépatite B, le méningocoque C, le pneumocoque, la rougeole, les oreillons et la rubéole).

**En Charente, on constate au 9<sup>ème</sup> mois  
un bon niveau de vaccinations obligatoires :**

<b>DTPolio</b>	<b>Coqueluche</b>	<b>Haemophilus</b>
<b>99,04 %</b>	<b>98,98 %</b>	<b>99,55 %</b>
<b>Hépatite B</b>	<b>Pneumocoque</b>	
<b>99,49 %</b>	<b>98,82 %</b>	

S'agissant du **BCG, non obligatoire**  
mais pouvant être recommandé selon contexte,  
**7,45 % des 1 773 enfants** sont vaccinés.

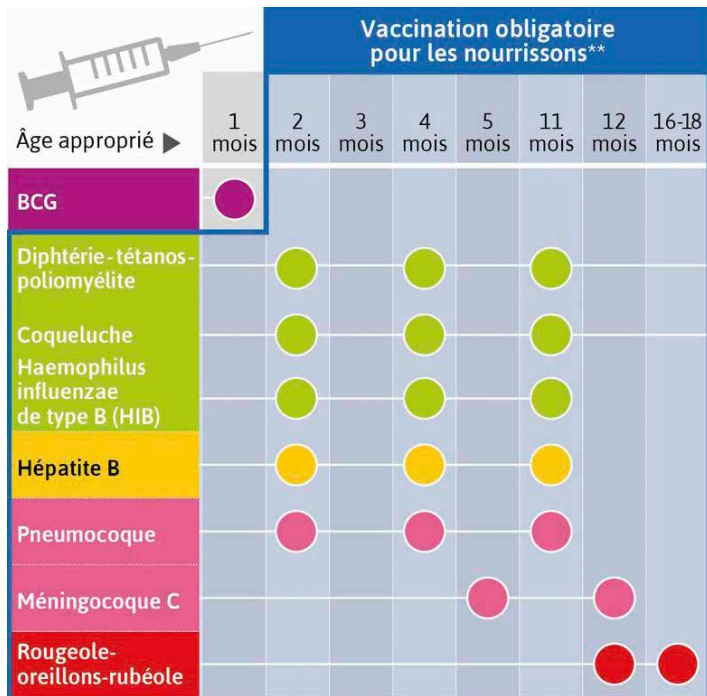



# L'enfant au 24<sup>ème</sup> mois

En 2022, la PMI a reçu **1 329 certificats de santé du 24<sup>ème</sup> mois (CS24)** d'enfants nés entre le 01/01/2020 et le 31/12/2020.

## L'EXAMEN

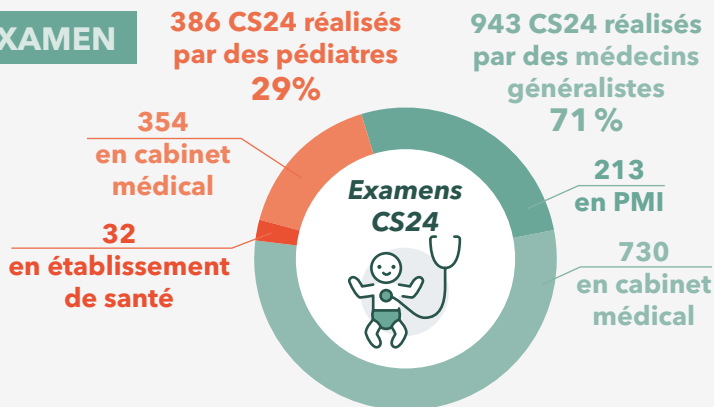

**71 % des examens CS24** ont été réalisés par des médecins généralistes, dont **moins d'¼** faits dans le cadre d'une consultation PMI.

## POIDS ET TAILLE

À l'âge de deux ans, **7,15 % des 1 329 enfants sont en surpoids\*** ( $18 > \text{IMC} < 20,01$ ) et **1 %** présente une **obésité** ( $\text{IMC} > 20,01$ ).

\*cf. la courbe IOTF du carnet de santé

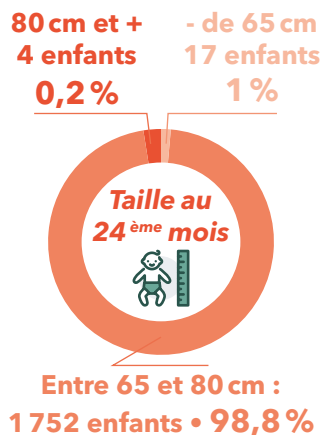
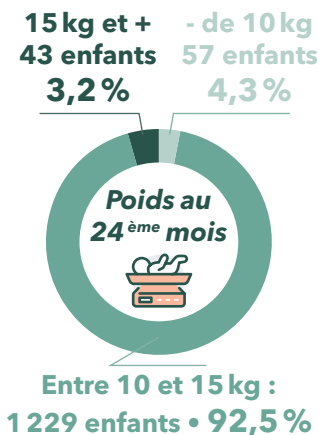

## VACCINATIONS

Au 24<sup>ème</sup> mois, la couverture vaccinale est encore très satisfaisante\* :

\*Donnée Méningocoque C non disponible

**DTPolio 98,87 %**

**Coqueluche 98,80 %**

**Haemophilus 99,92 %**

**Hépatite B 99,77 %**

**Pneumocoque 98,50 %**

**ROR 2 doses 94,43 %**

# L'accueil des enfants de moins de 6 ans au 31 décembre 2022

La Charente dispose de **7 185 places d'accueil au total.**

5 485 places d'accueil\* chez les **1 512 assistant(e)s maternel(le)s agréé(e)s**

*\* dont 191 places réparties dans 27 maisons d'assistantes maternelles (MAM)*

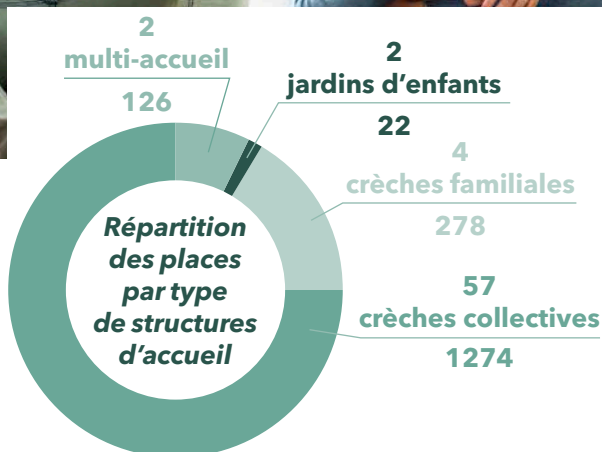
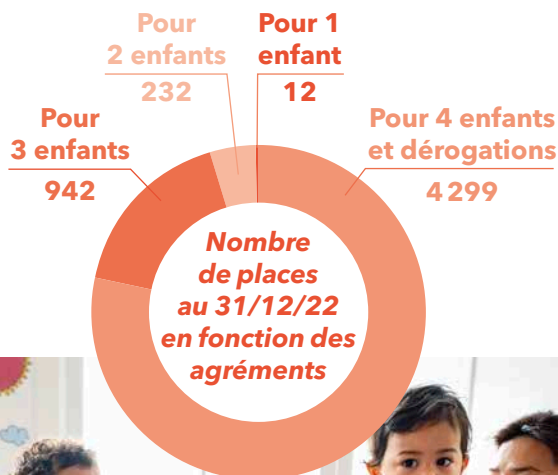

**1 700 places d'accueil** sont également référencées parmi les **65 établissements du territoire charentais** (crèches collectives, crèches familiales, jardins d'enfants et multi-accueil).

# Bilans de santé en école maternelle (BSEM) année scolaire 2021-2022

Sur l'année scolaire 2021-2022, **2 882 enfants de 3-4 ans** ont bénéficié d'un **bilan de santé en école maternelle**, par le service de PMI.

*Cartographie des  
2 882 bilans de santé  
réalisés en école  
maternelle en 2022  
selon le domicile  
des enfants par  
territoire d'action  
sociale*

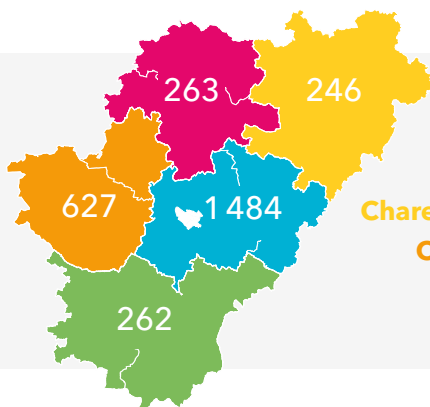

Angoumois

Charente Limousine

Ouest Charente

Ruffécois

Sud Charente

En moyenne sur le Département, ce sont ainsi **93 % des 3 100 enfants vus dans les 187 écoles**. Plus localement, ce taux peut atteindre **98 %**.

Le BSEM fait partie des **20 examens obligatoires entre 0 et 6 ans**. Il vise notamment les **dépistages sensoriels** (vision et audition), **un test de langage**, **la mesure du poids et de la taille** avec le repérage d'éventuelle surcharge pondérale et la **vérification du respect du calendrier vaccinal**.



Lors du bilan 2021-2022 en Charente, il a été recensé **11,1 % d'enfants déjà porteurs de lunettes**. **28,7 % des enfants vus** présentaient un déficit visuel dont **20,4 %** pour lesquels une **consultation spécialisée** a été demandée.



Il a également été préconisé un **examen auditif pour 525 enfants** soit **18,2 % des enfants vus**. De même, **411 enfants** ont été orienté vers un **bilan orthophoniste** ce qui représente **15,7 % de l'effectif**.



**2 166 enfants** présentaient une **croissance normale** soit **¾ des enfants vus**. S'agissant du poids, Il a été identifié pour **12,7 %** d'entre eux un **IMC < 14,5** et pour **11,9 %** un **IMC > 17**.



En vaccination, **1 994 enfants** soit **92,5 %** étaient à **jour de l'ensemble des vaccins obligatoires** le jour du bilan. Plus spécifiquement, pour les 2 vaccins **Coqueluche et ROR**, ce taux atteignait environ **95 %**.

**Les parents de 120 enfants**, soit **5,6 %** de la cohorte, ont été **sensibilisés à la nécessité de faire procéder aux rappels**.

## SOURCES UTILISÉES

### Données disponibles sur :

- ▶ INSEE
- ▶ INSERM\_2022-10\_rapport\_ENP2021
- ▶ DREES\_Indicateurs de santé périnatale 2020 \_ prématurés
- ▶ DREES\_Fiche 22 - La naissance - caractéristiques des accouchements
- ▶ STAT BSEM CD16 2021-2022

### Données extraites : Requête BO HORUS (Dossier Santé/Livré par Inetum)

- ▶ AN par canton 2022
- ▶ CS8 Administratif 2022
- ▶ CS8 Répartition par enfant et par âge de la mère 2022
- ▶ CS8 Grossesse 2022
- ▶ CS8 Accouchement CD16 2022 (Dossier Santé/CD16 production)
- ▶ CS8 Etat\_de\_l'enfant\_à\_la\_naissance\_2022
- ▶ CS8 Pathologie\_et\_anomalies\_congénitales\_2022
- ▶ CS8 Autres\_informations\_2022
- ▶ CS9 Administratif
- ▶ CS9 Autres informations
- ▶ CS9 Examen médical
- ▶ CS9 Mesures
- ▶ CS9 Vaccinations
- ▶ CS24 Administratif
- ▶ CS24 Examen médical
- ▶ CS24 Mesures
- ▶ CS24 Vaccinations

CS8 : enfants nés entre le 1<sup>er</sup> janvier 2022 et le 31 décembre 2022

CS9 : enfants nés entre le 1<sup>er</sup> avril 2021 et le 31 mars 2022

CS24 : enfants nés entre le 1<sup>er</sup> janvier 2020 et le 31 décembre 2020

Données extraites : Requête DSI (AN et CS8)

Calculs à partir d'extractions BO via EXCEL

## CONTACT

### PÔLE SOLIDARITÉS

#### Protection maternelle et infantile

Direction de la prévention médico-sociale

**05 16 09 76 94**

Retrouvez toutes les informations sur

[www.lacharente.fr](http://www.lacharente.fr)

