

*COMMUNE*

*D'AUSSAC-VADALLE*

*Aménagement du Parc public de Vadalle*



Exemple de réalisation Parcours ROBINIA



**Note explicative**

# Le territoire communal

Aussac-Vadalle se répartit sur 3 villages : Aussac, Ravaud et bien sûr Vadalle où se trouve la mairie et les écoles. Les hameaux de la Grange et du Chalet de la Boixe complètent la zone habitée.

La commune portait initialement le nom d'Aussac, l'ajout de Vadalle est très récent, 1983 et a été rendu nécessaire pour éviter la confusion avec les communes d'Ansac, Aunac, etc

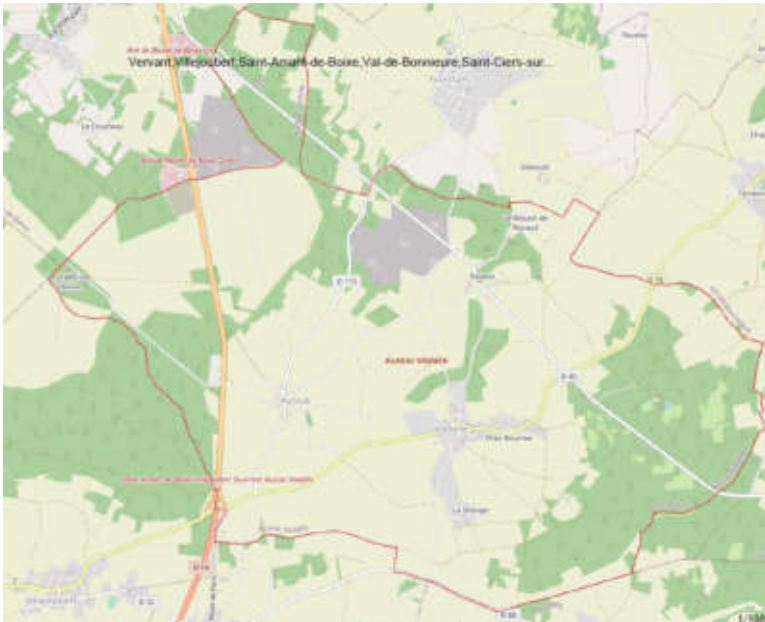

Au moyen âge, la paroisse d'Aussac était entièrement recouverte par la forêt de la Boixe. Au XI<sup>ème</sup> siècle, Aussac et Vadalle n'étaient qu'une sorte de large clairière, entourée de tout côté par la forêt. Les défrichements successifs ont fait reculer cette dernière qui n'occupe plus aujourd'hui qu'une très faible partie du territoire de la commune.

**Le bourg d'Aussac** est bâti au sommet d'une colline de 163 mètres. On y trouve l'église Saint-Pierre aux liens, trois puits communaux, une croix de pierre sur l'emplacement de l'ancien cimetière et une chapelle funéraire.

A l'ouest d'Aussac la forêt accueille le chalet de la Boixe, qui était la propriété familiale et lieu de séjour du peintre **Eugène Delacroix**.

**Le bourg de Vadalle** a depuis toujours une vocation économique puis s'est ajoutée, avec l'implantation de l'école et de la mairie, une activité administrative.

Au XIX<sup>ème</sup> et début XX<sup>ème</sup> siècles de nombreux "cabarets" (Au sens premier, un cabaret est un lieu de consommation de boisson, une taverne ou une auberge, où l'on pouvait également manger) parsemaient la route principale de Vadalle où passaient les rouliers qui transportaient les vins de la région de Saintes jusqu'à Limoges.

Depuis l'été 2015 le centre socio-culturel, étoffé récemment par un petit parc de loisirs familial, donne une nouvelle dimension au bourg de Vadalle. L'école a été entièrement refaite sur la période de 1995 à 2017 et aujourd'hui accueille 46 élèves des classes de CE1 et de CE2.

Un dernier hameau vient compléter le bourg de Vadalle, il s'agit de la Grange où se situe une chaume, propriété des habitants et la charmille où de nombreux repas festifs ont été organisés dans les années 90 et 2000.

**Le village de Ravaud** est traversé par la Route de la Duchesse (D40).

Une source prend naissance au centre du bourg, où se trouve une fontaine et le ruisseau traverse un très beau lavoir avant de s'éloigner vers le moulin de Ravaud. Vers le milieu du XII<sup>ème</sup> siècle, l'ordre de Grandmont y établit un prieuré conventuel, dont hélas il ne reste que des vestiges aujourd'hui. Du logis de Puychaussac du XVI<sup>ème</sup> siècle qui a appartenu à la famille de Barbezieres (la famille de Languanerie est également citée) il ne reste plus rien.

**Puymerle** est notre clairière magique qui offre aux visiteurs des ruines intéressantes.

Ce sont les ruines d'un ancien ermitage dépendant de l'Abbaye de Grosbot. Que reste-t-il de cet Ermitage ? C'est d'abord une petite chapelle, qui aurait été bâtie disent les uns, par les comtes d'Angoulême, mais ce qui est plus vraisemblable, par les moines de Grosbot.

Cette chapelle était dédiée à Sainte Quitterie de Puymerle.

A côté de la chapelle existait un bâtiment assez vaste qui devait être l'habitation de la communauté. D'autres ruines de l'Ermitage existent aux alentours de la chapelle. Le tout doit être du XIII<sup>e</sup> siècle.

Tous les ans, un moine de Grosbot, le jour de la fête patronale y célébrait les saints mystères, en présence d'une foule immense venue de tous les points du département. Le culte de Sainte Quitterie était très en honneur dans la contrée. On était convaincu que la vierge martyre protégeait de la rage et la guérissait, même chez les animaux. Ces assemblées- qui avaient surtout pour but de fêter la patronne du lieu- étaient aussi motif à des réjouissances populaires. L'après-midi avait lieu la foire; on y trafiquait de futailles, d'outils en bois et de menues denrées. On y pratiquait la louée des domestiques de ferme.

Puymerle n'a plus depuis longtemps que sa frairie, où les habitants des communes voisines se rendent encore. Elle se déroule le jeudi de l'Ascension et M. le curé de la paroisse vient y célébrer la messe le matin. La chaume de Puymerle est toujours un lieu de calme où il fait bon retrouver le temps de vivre...

Notre clairière mystérieuse de Puymerle a fait l'objet d'une attention particulière de la commune et de la communauté de communes de la Boixe en 2000 et les arbres ont été soignés et l'ancienne grange transformée en préau qui accueille aujourd'hui les familles qui souhaitent retrouver leurs racines dans ce temple de la nature.



Carte des ENS en Charente au 28/06/2023 :

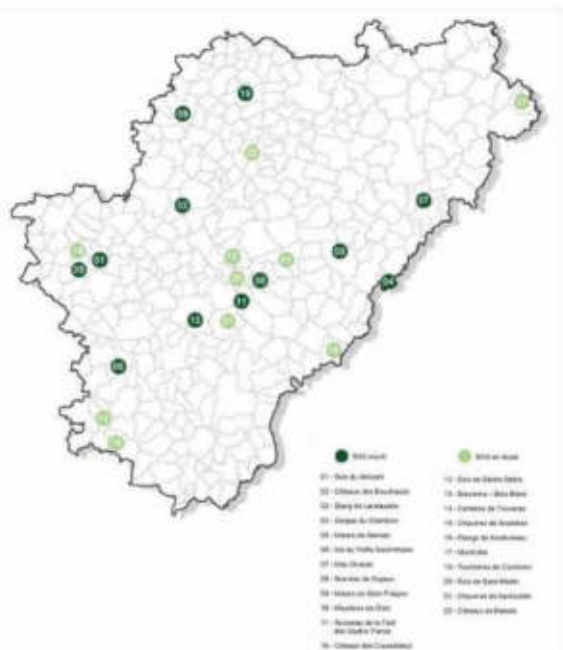

Aujourd'hui nous devons lutter contre les Raves Parti qui mettent à mal notre clairière et les habitants.



Le jeudi 6 juillet 2023 la communauté de communes de Cœur de Charente a voté le financement des diagnostics nécessaires au classement de Puymerle en Zone Naturelle Sensible.



Le site présente des intérêts patrimoniaux, floristiques et faunistiques à protéger. Il ne bénéficie aujourd'hui d'aucun classement de protection. Dans le cadre de sa politique en faveur de la préservation de l'environnement et de la biodiversité, le Département de la Charente souhaite accompagner les territoires dans leurs démarches en ce sens. Le Département de la Charente, en lien étroit avec ses partenaires, protège, aménage et gère les espaces naturels sensibles (ENS) à fort potentiel écologique et accessibles au public. L'objectif de protéger, aménager, gérer, valoriser et communiquer auprès du public sur les enjeux écologiques et environnementaux et les potentiels du site.

## La population

La population croît régulièrement depuis 1975, passant de 315 à **565** habitants aujourd'hui (**résultat du recensement réalisé en 2023**). La densité de population est d'un peu plus de 32 habitants au km<sup>2</sup>, qui se concentre dans les 3 bourgs qui constituent la commune.

77% de la population a moins de 60 ans et 33% moins de 30 ans. Le rajeunissement de la population tend à s'accroître au regard des nombreuses familles de primo accédants qui s'établissent sur la commune.

L'école est organisée en R.P.I. avec Anais et Tourriers. 192 enfants fréquentent nos 3 écoles et 46 sont scolarisés à Vadalle en CE1 et CE2. Anais accueille les PS, MS, GS et CP et Tourriers les CM1 et CM2. Les 3 communes ont créé un SIVOS afin d'assurer la gestion partagée et mutualisée des écoles.

## Gestion scolaire

La mise en application des lois EGALIM et Climat et résilience imposent des contraintes difficiles pour notre école rurale.

Le restaurant scolaire a pu être mis à niveau sans l'aide de l'Etat. Au niveau matériel l'investissement a été de 10 611 €. Sur le plan personnel nous avons pu recruter un cuisinier à temps partiel et pérenniser son poste nous l'avons passé à temps complet au 01/04/2024.

Pour aider les parents d'élèves à supporter les coûts de repas nous avons mis en place la tarification sociale depuis janvier 2022.

## Le social

La commune possède 4 logements destinés à soutenir l'offre pour les personnes défavorisées.

Nous avons lancé la réalisation d'une résidence senior sur deux tranches de 4 logements chacune. La première tranche intègre une salle d'activité partagée.

Les travaux ont débutés cet été et les premiers logements seront livrés en mai 2025.

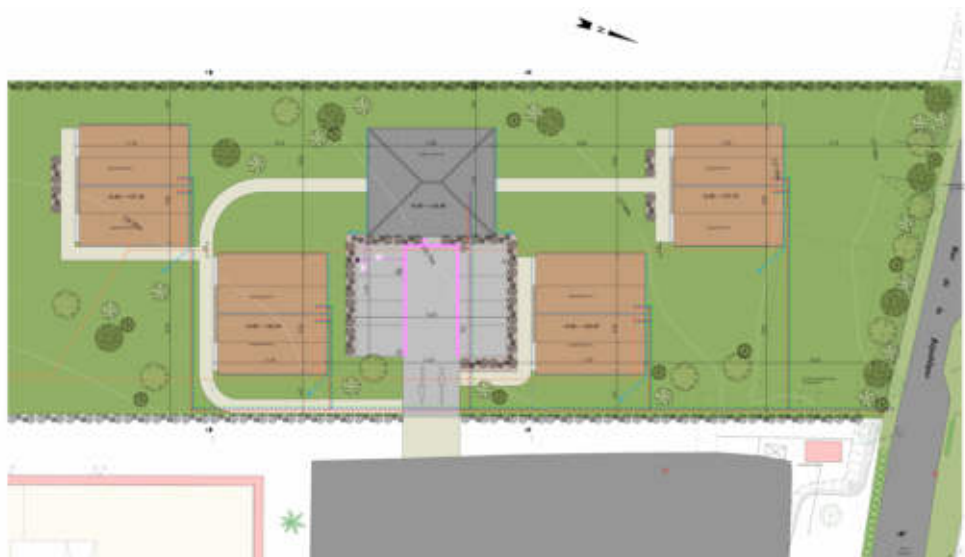

# Les associations

L'activité associative manque de bonne volonté et les bénévoles s'essoufflent.

Actuellement 5 associations animent la commune ; Le Comité des Fêtes, la société de Chasse, le club des Aînés, le club de lecture LIRENSEMBLE et le Yoga. Une activité de gymnastique et de Zumba réunit jeunes et moins jeunes tous les jeudis soir à la salle des fêtes.

## L'amélioration des conditions de vie sur la commune

Depuis 1995, nous avons mis en place une réflexion d'aménagement des traverses de nos 3 bourgs.



Nous avons réalisé la Traverse de Ravaud (RD40) en 2013, puis celle d'Aussac (RD115) en 2019.



En 2015 nous avons initié les études de la **Traverse de Vadalle**, qui avec l'aide de l'Etat et du Conseil Départemental a pu être réalisée en 2022-2023 avec la suppression des réseaux aériens, le renforcement du réseau de distribution électrique, l'amélioration de l'éclairage et le déploiement de la fibre optique élément essentiel de développement de nos villages ruraux à l'écart des grands bassins d'emploi.



Enfin nous avons aménagé une voie douce entre la mairie et la rue de Fraîche bise à Vadalle et une halte couverte dans le village d'Aussac permet d'accueillir les randonneurs et les personnes lors des cérémonies autour de l'église.

Nos actions ne peuvent être réalisées sans le soutien et l'accompagnement des partenaires institutionnels que sont l'ETAT, la Région et Le Département.

*C'est dans ce cadre que nous souhaitons porter le projet d'aménagement du parc public de Vadalle*

# Présentation du Projet D'aménagement du parc public de Vadalle

## Introduction

En décembre 2015, avec le concours du Pays du Ruffécois nous avons imaginé la création d'un parc public destiné aux jeunes enfants de notre commune mais aussi des communes alentour.

Le fonctionnement scolaire en RPI permet aux enfants scolarisés dans le cadre du SIVOS ATAV de découvrir et de profiter des infrastructures de la commune.

## Objet de l'opération

Création d'un parcours d'éveil sportif et culturel afin de faciliter la socialisation des jeunes enfants de 2 à 12 ans et d'offrir un lieu de rencontre intergénérationnelle.

## Equipements actuels du parc

L'école bénéficie au premier chef de l'ensemble des équipements communaux, comme la salle des fêtes ou encore le parc public de Vadalle. Celui-ci dispose d'un anneau de course à pieds et d'un terrain de sport où l'on peut pratiquer le football ou tout autre sport de plein air sur terrain herbeux.

Une aire d'accueil pour les jeunes enfants de 2 à 6 ans permet des échanges et offre une perspective de socialisation

Le récent aménagement de la voie douce entre la mairie et la rue de Fraîche bise intègre dans son itinéraire un passage via le parc public.



## **Objectifs du projet**

La collectivité souhaite apporter une image positive au périmètre constitué par la salle des fêtes, la résidence senior et le parc public de Vadalle et proposer un cadre de vie rénové et apaisé où s'articuleront des équipements adaptés aux usagers.

L'aménagement envisagé doit répondre aux objectifs suivants :

- Apaisement des relations entre usagers,
- Favoriser l'usage du cheminement piéton entre la mairie / école et la rue de Fraîche bise,
- Aménagement du parcours d'éveil sportif et culturel,
- Embellissement d'ensemble par l'utilisation de matériaux nobles,
- Création de séquences pour animer l'espace public,
- Conservation de l'aménagement existant pour les plus petits,
- Mise en valeur du village et du service public.

Par ailleurs, l'aménagement des espaces publics permettrait de répondre à la loi relative à l'Égalité des Droits et des Chances, la Participation et la Citoyenneté des Personnes Handicapées, en suivant les recommandations et la chaîne de déplacement du Plan de mise en Accessibilité de la Voirie et des Espaces Publics (PAVE).

Le projet d'aménagement du parc de Vadalle s'inscrit dans la stratégie territoriale du SCOT du Pays du Ruffécois (PADD) qui a entre autres comme objectifs de :

- Favoriser la requalification des centres-bourgs : Repenser la structure des villages pour redonner de l'attractivité (travail sur les circulations piétonnières dans les bourgs, les espaces de promenade et les espaces conviviaux, les parkings de covoiturage et d'accès aux services, les espaces privés intimes...)
- Favoriser l'intégration paysagère tel que le traitement paysager des franges urbaines, repenser les entrées de bourg et préserver les espaces publics de respiration au sein du tissu urbain contexte physique et urbain.

## **Composition technique du projet**

Le projet émane d'un groupe de parents de jeunes enfants qui souhaitent poursuivre l'utilisation du parc public de Vadalle alors que leurs enfants ne trouvent plus d'aménagement correspondant à leur besoin. Il s'agit de proposer un aménagement pour des enfants jusqu'à 12 ans.

Une conseillère municipale a porté le projet global qui comprend :

- Portique Nid d'Oiseau ROBINIA
- Parcours ROBINIA composé de :
  - la traversée filet vertical
  - le passage poutre et plots avec cordes
  - les plots suspendus
  - plots individuels => 10 unités
- Ensemble Trio Arc-en-Ciel - fixation scellement
  - 1 carillon arc-en-ciel
  - 1 métallophone arc-en-ciel
  - 3 bongos arc en ciel
- Panneau d'informations règlementaire 600 x 400mm
- Sol amortissant en dalles alvéolaire sous le portique nid comprenant

La pose des équipements sera réalisée par les équipes du fournisseur. Les interventions suivantes sont prévues :

- réalisation des fouilles
- évacuation des gravats sur le site de votre choix dans un rayon de 10km
- montage et fixation des équipements
- béton
- matériel de chantier
- mise en place des dalles amortissantes

Un Bureau de contrôle indépendant pour assurer la certification des aménagements.

## **Planning des travaux**

Début des travaux : Juillet 2025

Fin des travaux : Août 2025

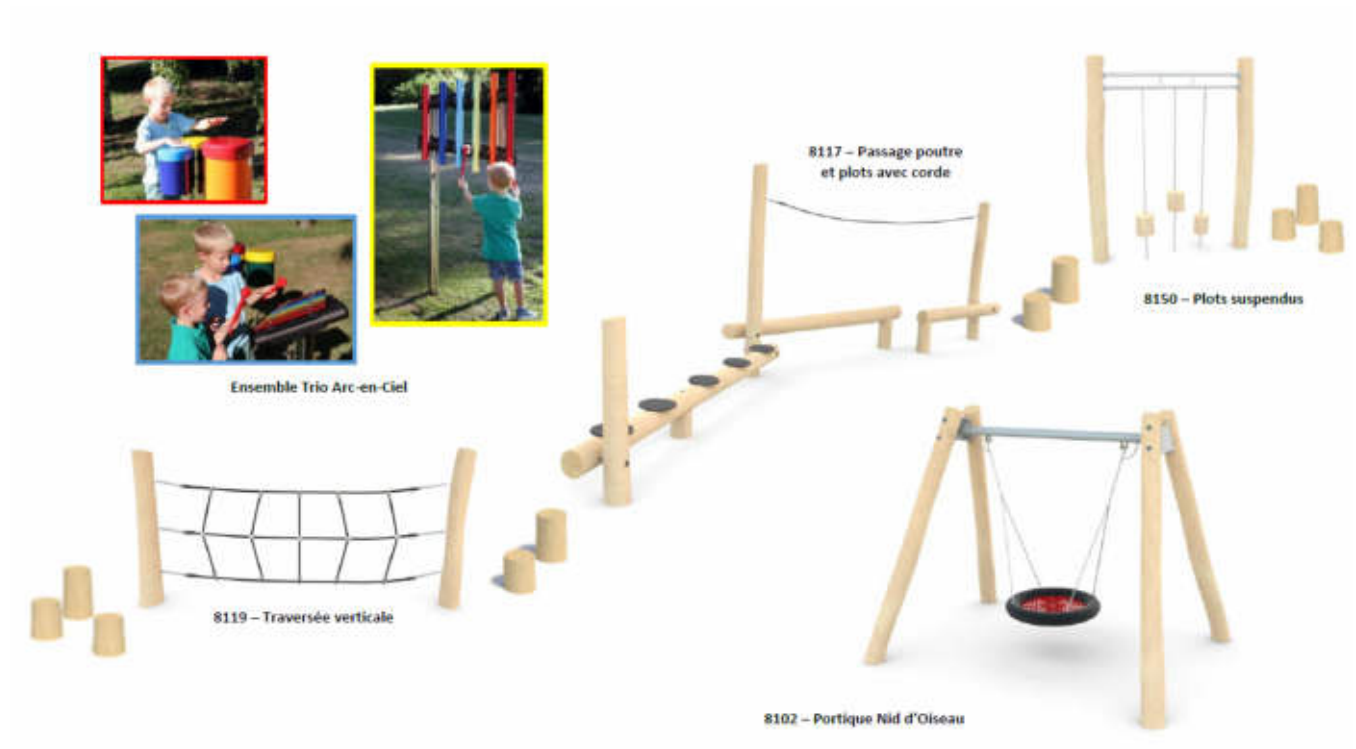



## **Respect de l'environnement**

Les structures sélectionnées sont élaborées principalement en ROBINIER. Les bois robinier qui sont utilisés pour ces aires de jeux proviennent exclusivement de plantations européennes. Chaque produit est certifié FSC, ce qui garantit qu'il a été récolté sans compromettre la richesse biologique et la structure forestière.

Le Robinia se compose d'une grande quantité d'huiles qui sont de parfaits conservateurs naturels et protègent le bois contre les processus de putréfaction et les prédateurs. Grâce à cette protection, il conserve son esthétique et sa solidité pendant des années. Les produits de la gamme Robinia sont garantis 15 Ans. L'intérêt est qu'il ne nécessite pas de traitement artificiel et polluant pour sa conservation.

Un document de certifications environnementales est joint à la note explicative. Il regroupe un Programme de reconnaissance des certifications forestières : PEFC, de Forest Stewardship Council, qui est une ONG internationale dont la mission est de promouvoir une gestion écologique, sociale et économique des forêts : FSC. L'ISO 14001, qui définit une série d'exigences que doit satisfaire le système de management environnemental. Pour rappel, le ROBINIER est un bois dense qui pousse naturellement et qui ne nécessite aucun traitement pour son usage en extérieur. Il est naturellement imputrescible.

## **Présentation des fournitures en annexe « présentations détaillées des structures.pdf »**